Дорогой наш человек

Виктор Васильевич Трушков — выдающееся и светлое явление нашей партийной жизни 2

Лапшу на уши ждать не стали

На Украине полыхают уже традиционные протесты шахтёров 3

«Дорог как таковых уже давно нет...»

Ярославская область славится не только достопримечательностями Золотого кольца 4

Антинациональное достояние

В преддверии восьмидесятилетия начала Великой Отечественной войны снова пробудились искатели «сокровенной истины». На днях в эфире радио «Эхо Москвы» небезызвестный Станислав Белковский вытащил протухший миф о том, что СССР был не готов к войне. Его он сдобрил относительно новым измышлением о том, что Сталин якобы «судорожно делал попытки сдаться Гитлеру, отдать все завоёванные территории, выдать евреев» и т.д. Разумеется, никаких доказательств своих слов гость эфира не привёл.

Люди, распространяющие провокационную грязь, обычно очень хорошо понимают, что именно они делают и с какой целью. В этой ситуации бесполезно спорить и апеллировать к документам, которые камня на камне не оставляют от утверждений о «панике» у Сталина и прочей чуши. Ещё более бестолковое занятие — взывать к совести. Тот, кто найдёт хотя бы её зачатки у авторов подобных опусов, может смело подавать на Нобелевку.

Главный вопрос здесь видится в другом. О борьбе с фальсификацией истории страны сказано уже очень много и на самом высоком уровне, начиная от президента. Это явление признано угрозой стране, фальсификаторов обещали строго карать — и каков результат? На одной из центральных радиостанций страны белковские топчут ногами нашу историческую память. А щедро финансирует работу этого СМИ одна крупная государственная компания, которая именует себя «национальным достоянием».

Так что если кто-то из представителей власти хочет действенным образом побороться с искажением истории страны, то первым делом следовало бы спросить со спонсора, каких целей он добивается. А следующим шагом — принять меры для того, чтобы лишить подобную деятельность финансирования. Что-то подсказывает, что именно наказание рублём — самое чувствительное для этой публики.

М.К.

Пролетарии всех стран, соединяйтесь!

ПРАВДА

Газета основана 5 мая 1912 года В.И. ЛЕНИНЫМ

Орган Центрального Комитета КПРФ

№50 (31110) 16+ **18—19 мая 2021 года** ● **Цена свободная**

АДРЕСА СОПРОТИВЛЕНИЯ

Ветеран труда 81-летний Виктор Гусев провёл одиночный пикет возле здания администрации Смоленска. Он долго стоял под окнами чиновников, но к нему так никто и не вышел.

Одно старание — обобрать

Пенсионер рассказал, что с 1 апреля ветеранам труда республиканского значения и «детям войны» на четверть повысили стоимость проездных билетов. Теперь она составляет 973 руб. вместо 742 руб.

В феврале этого года губернатор Алексей Островский внёс очередные изменения в постановление «Об обеспечении равной доступности услуг внутригородского общественного пассажирского транспорта на территории Смоленской области для отдельных категорий граждан», которые и увеличили стоимость проездных.

— Не стыдно ли губернатору делать такие наценки для нас, ветеранов? — призвал к совести чиновника Виктор Гусев. — Я борюсь не только за себя. И думаю, что именно «дети войны» должны иметь не только льготы, но и поощрения в этом вопросе. Мы в военные и послевоенные годы недоедали, за кусочком хлеба стояли, чтобы получить его по карточкам. А сегодня власть только и старается, чтобы обобрать нас. Не буду уж говорить о многих других неприятностях, которые поджидают пожилых людей не только у нас на Смоленщине, но и по всей России.

Фото **Татьяны ПРИШАНОВОЙ.**

Героическое поколение советских патриотов

15 мая в г. Московский Московской области состоялся III съезд Общероссийской общественной организации «Дети войны». На съезде с отчётным докладом выступил председатель Центрального совета Николай Васильевич Арефьев, а также председатель Центральной контрольно-ревизионной комиссии Иван Игнатьевич Никитчук.

С приветственным словом от Центрального Комитета Коммунистической партии РФ на заседании съезда выступил заместитель Председателя ЦК КПРФ Дмитрий Георгиевич Новиков. Съезд приветствовали председатель «Всероссийского женского союза — «Надежда России» Н.А. Останина, председатель исполкома Всероссийского движения «Русский Лад» В.С. Никитин, первый заместитель председателя ЦС СКП—КПСС К.К. Тайсаев.

Делегаты обсудили проблемы организации и приняли соответствующие решения. Съезд прошёл в тёплой, дружеской обстановке. Выступили 12 делегатов.

Съезд избрал новый состав Центрального совета организации и новый состав Контрольно-ревизионной комиссии.

Съезд единогласно избрал председателем Центрального совета организации Николая Васильевича Арефьева.

В заключение съездом было принято обращение к гражданам России по вопросу участия и голосования на выборах депутатов Государственной думы.

Из доклада председателя Центрального совета Общероссийской общественной организации «Дети войны», члена Президиума ЦК КПРФ Н.В. Арефьева

«В текущем году исполнилось 76 лет со дня окончания Великой Отечественной войны. Уже мало осталось участников войны, тружеников тыла, сменились поколения советских людей, но носят в себе неиссякаемую память тех огненных лет живые свидетели и участники всей летописи Великой Отечественной — ДЕТИ ВОЙНЫ».

Для Советского Союза это была поистине Отечественная война. На защиту Родины были мобилизованы более 34 миллионов граждан. Бессмертным подвигом прославлены великие сражения под Москвой и Сталинградом, на Малой Земле, Курской дуге, при освобождении Ленинграда.

Война унесла жизни 11 миллионов солдат, погибли 18 миллионов мирных жителей, исковеркана судьба 15 миллионов изувеченных защитников. Все эти потери искалечили жизнь миллионов детей, оставшихся без родителей, без дома, без семьи, без родительской ласки.

По разным данным, отметил докладчик, в боевых действиях в ходе Великой Отечественной войны принимали участие десятки тысяч детей и подростков. «Сыновья полков», юнги, пионеры-герои — они сражались и гибли наравне со взрослыми и за боевые заслуги награждались орденами и медалями. Образы некоторых из них воссозданы в советской литературе и искусстве как символы мужества и верности Родине.

Пять несовершеннолетних бойцов Великой Отечественной были удостоены высшей награды — звания Героя Советского Союза. Все — Марат Казей 14 лет, Валя Котик 14 лет, Лёня Голиков 16 лет, Саша Чекалин 16 лет, Зина Портнова 17 лет — посмертно.

Беспримерным в истории был массовый трудовой подвиг детей, подростков, юношей и девушек, оказывавших всестороннюю помощь фронту, нашей Родине, находившейся в опасности.

Подростки заменили на заводах и фабриках своих родителей, старших братьев и сестёр. Часто к станку пристраивали ящики, на которых стоял юный рабочий, чтобы он мог дотянуться до рычагов управления. Они днём и ночью работали у машин и станков, выпуская продукцию, нужную фронту и тылу, приближая час долгожданной Победы.

27 июня 1941 года «Правда» сообщала, что около двух тысяч московских школьников пришли на промышленные предприятия, чтобы заменить ушедших на фронт отцов.

В начале июля 1941 года свыше 1,5 тысячи школьников Томска встали за станки вместо ушедших в действующую армию. В декабре 1941 года школьники г. Горького взяли обязательства без отрыва от учёбы помогать предприятиям лёгкой промышленности в быстрейшем выполнении заказов для фронта.

В Москве работали 375 мастерских, в них трудились 17 тысяч учащихся. Менее чем за год они произвели продукции на 40 миллионов рублей. Во многих школах была налажена починка шинелей и морских бушлатов. Юные столяры изготавливали приклады, ложе для винтовок и автоматов, лыжные палки; слесари и токари производили детали для мин.

Дети, подростки дежурили в госпиталях, на постах местной противовоздушной обороны. Они тушили зажигательные бомбы, рыли водоёмы, засыпали песком чердаки, строили бомбоубежища. Дети и подростки старались ни в чём не отставать от взрослых. За самоотверженный труд в тылу тысячи подростков были награждены орденами СССР, медалями «За трудовую доблесть», «За трудовое отличие», «За доблестный труд в Великой Отечественной войне 1941—1945 гг.».

Таков образ героического поколения советских людей, воспитанного в лучших традициях социалистического государства в духе патриотизма и беззаветной преданности Родине.

Победу в Великой Отечественной не объяснишь только талантом маршалов и генералов, подчеркнул докладчик. Тыл, то есть тысячи заводов и колхозных полей, для Сталина был ещё одним фронтом, где тоже ковалась Победа. Кузнецами её были в том числе и «дети войны». Эти солдаты Сталина сегодня забыты властью, а имя великого Генералиссимуса ею предано шельмованию.

Время в конце концов всё расставит по своим местам. И «дети войны» обретут свой героический статус, который они заслужили. Ведь потом были ещё и восстановление народного хозяйства, целина, освоение Сибири, покорение атома и космоса, и везде в первых рядах этих великих свершений были уже повзрослевшие «дети войны».

Но чёрная полоса караулила их у самого порога старости. Не стало родного государства, пришли времена нового лихолетья, когда тебя не убивают, но нищетой и безысходностью подводят до края могилы.

(Окончание на 2-й стр.)

120 часов исправительной демократии

Асбестовский городской суд (Свердловская область) назначил депутату местной Думы от КПРФ Наталье Крыловой 120 часов исправительных работ за участие в несанкционированной первомайской акции. Судьи посчитали, что она нарушила порядок её проведения.

— В полицейском протоколе говорится: у обелиска участники шествия выкрикивали лозунги Коммунистической партии Российской Федерации: «Достойная заработная плата!», «Достойные условия труда и благополучие в каждой уральской семье!», «Демократия! Вся власть народу!», — рассказала Наталья. — То, что люди услышали эти лозунги, власти сочли нарушением закона. Однако митинга не было. Была только запись поздравительного первомайского видео, которое было размещено в социальных сетях.

На Урале в защиту коммуниста Крыловой выступили несколько гражданских активистов, которые вышли на одиночные пикеты.

По сообщениям информагентств.

ПРОДОЛЖЕНИЕ ТЕМЫ

У разбитого научного корыта...

«Правда» уже обращалась к выступлению главного учёного секретаря Российской академии наук Николая Долгушкина, содержащему, без преувеличения, сенсационные данные. Неудивительно, что наиболее рьяные провластные лизоблюды из так называемых политологов спешно и услужливо попытались на различных полях интернета опровергать академика Долгушкина.

Хотя, с точки зрения здравого смысла, казалось бы, ну чем здесь можно опровергнуть одного из высших руководителей РАН: заявить, что дважды два — не четыре? Ведь если с 2012 года (то есть как раз с момента возвращения В. Путина на пост президента после формального временного отсутствия) число покидающих страну высококвалифицированных специалистов выросло в 5 раз (!), то что ты тут ни говори, как ни возражай, но это означает только одно: **все разговоры об «успехах» российской науки за последние годы являются откровенным пропагандистским пшиком.** Не видят учёные в сегодняшней России своего профессионального будущего.

И не то чтобы ранее это было какой-то тайной, скажем, где-нибудь на Западе — там-то как раз об этом знают лучше всего, поскольку с удовольствием пользуются мозгами и услугами подготовленных в российских вузах, и в большинстве случаев за бюджетные деньги, математиков, физиков и биологов. Но объявленные главным учёным секретарём РАН **официальные данные** стали известны всей российской общественности — а вот это уже накануне парламентских выборов для кремлёвской администрации и партии «Единая Россия» просто беда. Вот и стараются опровергнуть очевидное.

Рассмотрим представленные академиком Н. Долгушкиным данные более конкретно. Итак, увеличился отток из страны прежде всего **молодых специалистов**, коих подавляющее большинство из почти 69 тысяч (именно до такой величины увеличилось число ежегодно покидающих на настоящий момент Россию). Старая, но не стареющая истина: капиталист (в данном случае западный) — не дурак, он не будет платить ни за что и ни за кого, не просчитав при этом будущей выгоды. Поэтому он отнюдь не скупает, что называется, навскидку, пригоршнями, «про запас» наиболее талантливую и уже проявившую склонность к творческой работе вчерашнюю студенческую молодёжь, а делает это уже с конкретным прицелом на её будущую работу в научных лабораториях, университетских и корпоративных исследовательских центрах зарубежных (в основном западных) государств. Таким образом, те, кто сегодня продолжает сманивать нарастающим итогом российские научные мозги, точно уверены, что завтра все понесённые расходы окупятся новыми открытиями в фундаментальной науке или конкретными, как у нас говорят, рационализаторскими предложениями в науке прикладной или в деле управления производством.

Понятно, что одновременно **сокращается** приток молодых кадров в российскую науку и, соответственно, в наиболее передовые наукоёмкие отрасли экономики. Как следствие, у нас в стране на 10 тысяч занятых в экономике приходится всего 56 исследователей. Цифра, может быть, сама по себе мало что говорит, но вот для сравнения: в США, Японии и Великобритании этот показатель почти вдвое выше, во Франции — более чем вдвое, а в Израиле — более чем втрое. Опять же кто-то может сказать, что количество, мол, ещё ничего не значит. Однако, «по совпадению», именно в перечисленных странах совершается наибольшее количество научных открытий, именно туда все последние десятилетия ежегодно «притекают» Нобелевские премии по физике, химии и медицине с физиологией и именно там по-прежнему (несмотря на значительные успехи Китая в последние годы) развивается бо́льшая часть мирового наукоёмкого производства. Так совпадение ли это?..

(Окончание на 2-й стр.)

ПОЛИТИЧЕСКИЙ ПРОТЕСТ ЗА РУБЕЖОМ

На фоне обострения ближневосточного конфликта в городах исламского мира и Запада проходят массовые манифестации в поддержку палестинцев и против военной операции Израиля в секторе Газа. Так, в столице Ирака Багдаде участники многотысячной демонстрации жгли флаги еврейского государства. В Лондоне пропалестинские активисты, организовавшие многолюдное шествие от Гайд-парка до здания израильского посольства в Великобритании, потребовали от правительства Соединённого Королевства оказать давление на Израиль и остановить бомбардировки Газы.

Акции против эскалации арабо-израильского конфликта прокатились и по Франции. Как отметили манифестанты, преступления против палестинцев признаёт и критикует ООН, которая также осуждает израильскую «колонизацию» автономии. Но, несмотря на это, мировое сообщество и другие организации, в том числе Международный уголовный суд, ничего не делают для разрешения ситуация. В Париже для разгона несогласованной демонстрации полиция применила водомёты и слезоточивый газ.

Багдад

В столице Бельгии Брюсселе сотни людей, собравшиеся возле посольства Израиля, выразили протест против насилия и требовали прекратить продолжающееся выселение палестинцев из Восточного Иерусалима. Акцию приурочили к 73-й годовщине Накбы (катастрофы). Палестинцы считают национальной катастрофой 15 мая 1948 года, когда тысячи семей были вынуждены покинуть свои дома и стать беженцами после образования еврейского государства.

В Копенгагене в манифестации против израильской агрессии приняли участие 4000 человек. Акция переросла в столкновения с полицией после того, как группа митингующих начала бросать камни в стражей порядка. Для разгона толпы датские правоохранители, как и французские, пустили в ход слезоточивый газ и дубинки. Сотни протестующих, скандируя антиизраильские лозунги, вышли и на улицы столицы ФРГ.

В Стамбуле и Анкаре демонстранты устроили символические похороны палестинцев, погибших в секторе Газа и Иерусалиме. Выкрикивая «Продолжайте сопротивление!», манифестанты призывали турецких солдат отправиться в Газу. Масштабное шествие состоялось в столице Бангладеш, где тысячи мусульман вышли на улицы Дакки с транспарантами: «Долой Израиль!», «Спасите Палестину!», «Остановите геноцид в Газе!».

Многотысячный марш в поддержку народа Палестины состоялся в Австралии. В Мельбурне и Сиднее демонстранты несли палестинские флаги и плакаты с надписями: «Свободу Палестине!» и «Освободите Газу!», выкрикивали призывы прекратить военные действия.

Брюссель

Как уже писала «Правда», ситуация на Ближнем Востоке резко обострилась вечером 10 мая. Столкновения мусульман с израильской полицией, начавшиеся после выселения из квартала Шейх-Джаррах в Восточном Иерусалиме нескольких палестинских семей, переросли в военные действия. Жертвами новой эскалации палестино-израильского конфликта и последовавших ударов еврейского государства по сектору Газа стали не менее 190 палестинцев, в том числе 58 детей. Более 1200 получили ранения.

Фото **Рейтер.**

ISSN 0233-4275
9 770233 427776 21050

Героическое поколение советских патриотов

(Окончание. Начало на 1-й стр.)

«Мы создали Общероссийскую общественную организацию «Дети войны», чтобы обратить внимание властей всех уровней на историческую несправедливость по отношению к этим людям, — заявил докладчик. — Восемь лет мы боремся за лучшую долю этого героического поколения, есть и поражения, но есть и успехи».

Н.В. Арефьев напомнил, что в минувший юбилейный год правительством РФ были назначены выплаты по 75 тысяч рублей ветеранам войны, узникам концлагерей, гетто, вдовам погибших и умерших участников войны. По 50 тысяч рублей выплачено труженикам тыла и совершеннолетним узникам фашизма. Но при этом почему-то обошли вниманием несовершеннолетних, как будто они не были узниками лагерей, не погибали под бомбёжками, не голодали вместе со взрослыми, не работали вместе с ними на заводах и в колхозах. По мнению докладчика, игнорирование потребностей «детей войны», их проблем продиктовано прежде всего жадностью федеральных властей, не желающих тратить деньги на эту категорию граждан.

И вот результат: в год 76-летия Победы советского народа в Великой Отечественной войне «дети войны» в России получают пенсию в пересчёте на рубли в 5 раз меньшую, чем в Германии. По существу, этому поколению приходится умирать в нищете.

По данным Счётной палаты РФ, после уплаты обязательных платежей и коммунальных расходов у рядового пенсионера остаётся 6 тысяч рублей. А если он страдает серьёзными болезнями, требующими расходов на лечение? На питание, одежду, санаторно-курортное обслуживание и досуг у пенсионера остаётся 200 рублей в день, тогда как чашка чая в придорожном кафе стоит 60. Три чашки чая в сутки — вот тебе и питание, и развлечения!

С 1 апреля правительство проиндексировало социальные пенсии, и они составляют 10,2 тысячи рублей в месяц, тогда как содержание преступника в тюрьме обходится в 15,5 тысячи рублей. Красноречивое сравнение.

122-й закон отобрал у пенсионеров льготы и решение этого вопроса сбросил в регионы, где нет ни денег, ни льгот.

Обманули реформой ЖКХ, переложили все затраты с государства на людей, а жильё оставили без капитального ремонта. Заставили платить: за капитальный ремонт, ТСЖ, ОДН, объединённый сельхозналог, налог на занятость, дорожные сборы, налог на землю и недвижимость с кадастровой стоимости, платные парковки, ввели множество других платежей.

Закрыта треть колхозных рынков, сносятся ларьки и отечественные магазины с доступными ценами в угоду иностранным торговым сетям, где они гораздо выше. Бедноту лишили дешёвых продуктов, зато растут, как поганки, торговые центры с импортной продукцией и высокими ценами. За период с 2013 года отменено более 230 поездов дальнего следования и 600 электричек, что лишило ветеранов значительной части транспортных льгот.

Согласно данным министерства труда и социальной защиты РФ, сегодня в России граждан этой категории насчитывается 10 миллионов человек. Из них 2,1 миллиона «детей войны» не получают никаких льгот. Только в 30 регионах все «дети войны», отнесённые к данной категории, ими пользуются. В остальных — только частично.

В России почти 600 миллиардов долларов в золотовалютных резервах и 13,8 триллиона рублей в Фонде народного благосостояния питают западную экономику, а «дети войны» голодают, разве это справедливо? 2,8 триллиона рублей правительство потратило на выкуп акций Сбербанка, сотни миллиардов уходят на ненужные олимпиады, чемпионаты и универсиады — на всё деньги есть, только не на «детей войны»!

Сегодня 10 олигархов России владеют состоянием, равным всему Пенсионному фонду страны, то есть 10 человек имеют столько же, сколько 46 миллионов пенсионеров. При этом 17 марта 2019 года Госдума освободила от налогов олигархов, попавших под международные санкции, а позже освободила офшорных олигархов от уголовной ответственности и всех налогов.

Благодаря неутомимым активистам сегодня в России создано 80 региональных отделений организации «Дети войны». Совместно с депутатским корпусом коммунистов им удалось с боем протащить региональные законы «О «детях войны» в 30 регионах и в 18 регионах меры социальной поддержки. Законы половинчатые и распространяются не на всех «детей войны», но эта победа коммунистов мобилизует на дальнейшие действия. Приняты меры социальной поддержки в городе Москве, но, к сожалению, назначенная доплата к пенсии распространяется только на тех «детей войны», которые не получают других доплат, а в результате воспользовались ею очень немногие. В текущем году закон всё-таки принят, но недостатков в нём всё ещё много.

В городе-герое Ленинграде, несмотря на старания депутатов-коммунистов и правления регионального отделения «Дети войны», закон так и не был принят, удалось лишь пробить единовременную выплату в размере 3000 рублей к Дню Победы.

Работа по внесению и принятию законов «О «детях войны» проводится повсеместно и настойчиво, констатировал докладчик, — это главное направление деятельности организации «Дети войны». Но работа идёт и в других направлениях.

Активисты находят возможность увековечивать память о «детях войны» в памятниках, стелах и памятных досках. Сегодня в стране установлено 30 мемориалов.

Широко издаются книги воспоминаний «детей войны». В библиотеке Центрального Совета собрано 72 таких книги из 42 регионов страны. При непосредственном содействии заместителя Председателя ЦК КПРФ В.И. Кашина Центральный совет подготовил всероссийскую книгу воспоминаний «детей войны», она будет направлена во все регионы.

Центральный Комитет КПРФ учредил медаль «Дети войны», которая воспринята как заслуженная награда, полученная не от государства, а от партии, которая привела к победе весь советский народ, — в этом её особая ценность. Медаль выпущена более чем миллионным тиражом.

Практически во всех регионах были организованы и получили распространение художественная самодеятельность «детей войны», драматические кружки, проведение коллективных праздников, чаепитий, прогулок, концертов, посещение музеев.

По инициативе Г.А. Зюганова Центральный совет ежегодно созывает в подмосковных «Снегирях» «детей войны» из регионов для отдыха, лечения и общения.

Активную поддержку получило движение «Дети войны» со стороны Общероссийского штаба протестных действий, который возглавляет заместитель Председателя ЦК КПРФ В.И. Кашин. Штаб организует акции в поддержку требований «детей войны» и закона о предоставлении им льгот. Это нашло широкий отклик среди людей всех возрастов практически во всех областях и республиках России.

«Уважаемые товарищи! — обратился докладчик к собравшимся. — Наш съезд, как вся жизнь «детей войны», проходит в непростое время. Эпидемия коронавируса нарушила привычный ритм жизни на планете».

По мнению Н.В. Арефьева, слово, которое точно характеризует политику партии «Единая Россия», правительства и президента В. Путина, — это ОБНУЛЕНИЕ! И это обнуление набирает обороты. Сегодня экономика России в объёме мировой занимает всего лишь 1,9%. Заводы и фабрики донашивают советский потенциал, стареют на глазах и закрываются. За последние четыре года число предприятий в стране уменьшилось на 1,36 миллиона. Значительно выросла безработица, уровень жизни упал на 12%. Россия стала государством, построенным на обирании своего населения, и в первую очередь его самой малоимущей части. Нынешняя социальная система — это позор России.

«Уважаемые товарищи делегаты, — обратился к съезду докладчик. — Наша партия и вся страна придают большое значение нашему съезду. Обсуждаемая тема улучшения положения «детей войны» выходит за рамки узкого вопроса отдельной категории граждан. Это начало процесса борьбы за социальные гарантии российского народа. Только упорством и настойчивостью, несгибаемой волей и неутомимой борьбой мы сможем добиться своих программных целей. А для этого мы должны объединиться в один общий кулак, чтобы ударить по коррумпированной бюрократии и взять то, что по праву принадлежит «детям войны».

Впереди выборы депутатов Государственной думы — это ответственное политическое мероприятие, которое может изменить всю нашу жизнь. Сегодня партия «Единая Россия» потеряла поддержку даже в своих рядах. Повышение пенсионного возраста, повышение налогов и снижение уровня жизни возбудили законную ненависть народа к «партии власти», и он готов оказать доверие коммунистам, наша задача — вселить уверенность в людей и убедить прийти на голосование. «Дети войны» выдержали все невзгоды жизни: оккупацию, блокаду и плен, их не устрашить безумными законами, их не запугать мизерными пенсиями, они остаются в строю и полны решимости биться за свою страну до конца, как это делали их отцы в борьбе с фашистским нашествием. Мы готовы к решительным действиям! Победа будет за нами!

ПРОДОЛЖЕНИЕ ТЕМЫ

У разбитого научного корыта...

(Окончание. Начало на 1-й стр.)

Отчего же западный «пылесос» продолжает так успешно работать, несмотря на все бодрые заявления об «улучшении условий для российских учёных», звучащие практически на всех уровнях власти, и регулярные телевизионные репортажи на эту же тему? Ответ прост: именно оттого, что большинство пусть даже и позитивных решений о совершенствовании оплаты и условий труда учёных в ситуации стагнирующей экономики плюс совершенно разложившейся чиновничье-бюрократической системы на практике не реализуются, а телерепортажи как носили, так и продолжают носить откровенно показушно-пропагандистский характер. Достаточно вспомнить, какой, в прямом смысле слова, общероссийский резонанс вызвало недавнее выступление на видеоконференции с участием президента В. Путина молодой дамы — учёной из Новосибирска, в ходе которого выяснилось, **как реально выполняются** (точнее, **не выполняются**) принятые на высшем уровне постановления о повышении зарплат научным работникам.

И дело вовсе не в какой-то «зловредно-шкурнической» позиции каких-то отдельных региональных или местных властей — тем более что учреждения системы Академии наук, как и профессорско-преподавательский состав вузов финансируются из федерального бюджета. Проблема всё та же и в рамках существующей системы **нерешаемая,** именно — отсутствие «прорывного» экономического роста, о котором так много говорят, но которого как не было, так и нет. В первые два месяца нынешнего года не то что «прорывного роста» не зафиксировано: экономика, как и в 2020-м, продолжала падать. И лишь в марте российский ВВП вырос на микроскопические 0,5 процента. Это — тема отдельного разговора, однако очевидно: **коли экономика не растёт, откуда взяться средствам на развитие Большой науки?** И в этой ситуации хоть ты 100 постановлений принимай, а деньги всё равно будут «рассасываться», на разные постоянно возникающие «прочие неотложные нужды». И отечественная наука будет по-прежнему находиться в состоянии «у разбитого корыта».

Естественно, что всё это видят и осознают молодые люди, получающие высшее образование, и делают свои выводы. Научная деятельность как род занятий становится всё менее популярной. А потому, если ещё в начале нынешнего столетия в науку шли примерно 2 процента выпускников вузов (немного, конечно, но всё-таки), то к настоящему моменту их число сократилось до микроскопической величины в 0,7 процента. То есть почти что ничего. Кто же будет двигать науку при таком-то кадровом пополнении?

Здесь может сразу возникнуть вопрос: но ведь оборонно-промышленный комплекс у нас развивается, да ещё как, а ведь здесь колоссальные научно-исследовательские и опытно-конструкторские силы нужны. И наша медицинская наука показала себя в пандемию коронавируса с лучшей стороны — выходит, кадры научные всё-таки есть? Ответ прост: есть-то они есть, да только **организованы все эти работы на основе ещё советской системы** — той, что обеспечивала создание ракетно-ядерного щита и победу над тяжелейшими болезнями в середине прошлого века. Здесь и действительно приоритетное финансирование, и особый — не либеральный — контроль. Недаром — напоминаем ещё раз — не скрывающий своих антикоммунистических взглядов президент В. Путин вынужден был в прошлом году на весь мир похвалить систему, созданную **первым в мире руководителем государственного медицинского ведомства** — советским наркомом здравоохранения Н.А. Семашко. При этом, как водится, «забыв» упомянуть непосредственного начальника наркома Семашко — главу Советского правительства и основателя Российской Федерации В.И. Ленина...

Что же касается всей остальной системы организации и финансирования российской науки, то она остаётся, образно говоря, падчерицей на фоне нефтегазовых и репрессивно-полицейских приоритетов сегодняшнего буржуазного государства. Отсюда — и результаты, о которых, в частности, и сообщил обществу академик Н. Долгушкин.

Олег ЧЕРКОВЕЦ,
доктор экономических наук.

Памяти товарища

После тяжёлой, продолжительной болезни ушёл из жизни политический обозреватель газеты «Правда», доктор философских наук, профессор, лауреат премии им. В.И. Ленина ЦК КПУ

ТРУШКОВ
Виктор Васильевич.

Он был из поколения «детей войны» и пришёл в партийную журналистику не сразу, пройдя путь через горячий цех, преподавание в высшей школе, активное участие в социологических исследованиях рабочих коллективов. Став одним из «золотых перьев» сначала «Советской России», а затем «Правды», Виктор Васильевич всегда чувствовал свою неразрывную связь с рабочим классом, а потому и с Коммунистической партией.

Именно эта неразрывная связь стала залогом его безусловной верности марксистско-ленинскому учению. Он не просто изучал, преподавал и развивал марксизм, а был на страже его чистоты в самые трудные годы.

Очень высокая оценка нашей газеты как центра марксистской мысли, данная на XVIII съезде КПРФ, — это в большой, если не в решающей степени его личная заслуга. Неправду говорят, что незаменимых нет, они есть, поэтому держать планку, поднятую Виктором Васильевичем, мы сможем только коллективными усилиями. Но мы это обязательно сделаем, это наш долг перед его памятью и перед партией, верным бойцом которой он был всю свою жизнь.

ПРАВДИСТЫ.

Убеждённый советский учёный, журналист и истинный коммунист

Московский городской комитет КПРФ скорбит по скончавшемуся на 82-м году жизни политическому обозревателю газеты «Правда», доктору философских наук Виктору Васильевичу Трушкову.

14 мая 2021 года пришла трагическая весть о кончине политического обозревателя газеты «Правда», члена Московского городского комитета КПРФ, доктора философских наук Виктора Васильевича Трушкова. Он всю свою сознательную жизнь посвятил борьбе за отстаивание идеалов марксизма-ленинизма, разоблачению распространяемых классовым противником концепций, прилагал воистину колоссальные усилия по повышению идеологического сознания и политической подготовки коммунистов, донесению правды до широких масс трудящихся. Принципиальность, эрудиция, широкий кругозор и огромный интеллектуальный багаж Виктора Трушкова всегда ценились руководителями и членами КПРФ, читателями газеты «Правда».

Виктор Васильевич Трушков родился 1 мая 1940 года в городе металлургов — в Серове (Свердловская область). После окончания школы поступил на филологический факультет Уральского государственного университета имени А.М. Горького. Получив высшее образование, он в 1961 году вернулся в родной Серов, начав свою трудовую деятельность с преподавания русского языка и литературы в средней школе №21. Параллельно с обучением советских детей и подростков Виктор Васильевич занялся журналистской деятельностью. Сперва он работал литсотрудником, а затем — заведующим промышленным отделом редакции газеты «Серовский рабочий». Педагогические и журналистские таланты В.В. Трушкова высоко ценились. В результате в 1969 году он удостоился приглашения на преподавательскую работу в тюменских вузах. Все последующие годы он обучал подрастающее поколение основам философских дисциплин в Тюменском государственном медицинском университете, в Тюменском государственном университете. Здесь же Виктор Трушков защитил кандидатскую, а потом докторскую диссертации. В 1983 году приказом Высшей аттестационной комиссии СССР ему было присвоено звание профессора.

В 1984 году Виктора Васильевича пригласили работать на должность редактора по отделу пропаганды газеты «Советская Россия» и члена редколлегии. Посвятив три года журналистской деятельности, он всё же вернулся в вузовскую среду, уделил внимание преподаванию основ теоретических дисциплин. Так, в 1988 году В.В. Трушков возглавил кафедру теории социализма и политологии Московской высшей партийной школы — Российского социально-политического института. Параллельно он становится политическим обозревателем — членом редколлегии журнала ЦК КПСС «Диалог».

После развала СССР и реставрации капитализма Виктор Трушков продолжал совмещать преподавательскую, журналистскую и партийную деятельность. Работая на кафедре культурологии Московского государственного института электроники и математики, став заведующим данной кафедрой, он, не теряя духа, систематически противодействовал на информационном поле буржуазной контрреволюции, фальсификации советской истории и попыткам искажения коммунистической идеологии. Немалую лепту внёс Виктор Васильевич в защиту марксизма-ленинизма, идеи перспективности социалистического выбора России от нападок со стороны рупоров антисоветизма, русофобии и оппортунизма. С 1992 года на страницах печатных органов Коммунистической партии РФ («Правда России», «Правда») он давал принципиальный, обоснованный отпор домыслам, распространяемым противниками Советской власти, социализма и СССР. Публикуемые Виктором Трушковым материалы вызывали огромный интерес и большое количество положительных откликов со стороны читателей партийных газет.

Виктор Васильевич не оставался равнодушным к вопросам будущего трудового народа России, политического представителя трудящихся в лице Коммунистической партии. Сфокусировав в 1992 году усилия на работе в Конституционном суде РФ в качестве представляющего интересы КПСС и КП РСФСР эксперта, он внёс немалый вклад в воссоздание Компартии Российской Федерации. Следовательно, В.В. Трушков принадлежит к тем деятелям, кому миллионы людей труда обязаны возрождением политической силы, последовательно стоящей на страже защиты их интересов в борьбе против криминально-компрадорского капитала. Не случайно Виктор Трушков входил в состав делегатов прошедшего в феврале 1993 года объединительно-восстановительного съезда КПРФ, принимал активное участие в работе II — IX съездов КПРФ, пленумов и отчётно-выборных конференций МГО КПРФ. Будучи членом Центрального Комитета партии в 1997 — 2004 гг., сопредседателем Народно-патриотического союза России (до роспуска организации в 2004 году), сопредседателем Центрального Совета общества «Российские учёные социалистической ориентации» (РУСО), членом Московского городского комитета КПРФ, он демонстрировал свою твёрдую приверженность основам марксистско-ленинской идеологии, выступал за полное воплощение в жизнь коммунистических принципов.

На протяжении последних лет Виктор Трушков обучил основам коммунистической теории множество вступивших в ряды партии молодых людей. Прочитанные им курсы лекций в Центре политической учёбы при ЦК КПРФ, в организованных МГК КПРФ Школе партийного актива и в Школе молодого коммуниста вызывали огромный интерес со стороны слушателей. Коммунисты и комсомольцы ценили наличие идеологической выдержанности и целенаправленности позиции Виктора Васильевича, доходчивость объяснения материалов.

Московский городской комитет КПРФ выражает глубочайшие соболезнования семье, родственникам и сослуживцам В.В. Трушкова. Его уход из жизни — тяжёлая утрата для коммунистического движения. Однако дело Виктора Трушкова непременно будет продолжено.

Московский городской комитет КПРФ.

Вечная память! Человек-фундамент современного марксизма. Таких остаётся не много на просторах бывшего Союза. Да и в мировой коммунистической мысли он глыба. Скорблю.

Первый секретарь ЦК КПДНР
Борис ЛИТВИНОВ.

Виктор Васильевич Трушков отличался тем, что был крупным теоретиком марксизма, опытным журналистом и выдающимся историком. Уход из жизни этого выдающегося человека — огромная потеря для КПРФ и всех левопатриотических сил. От имени Социалистического Народного фронта Литвы выражаем соболезнования родным и близким.

Председатель СНФЛ Гедрюс ГРАБАУСКАС.

ЦС РУСО с прискорбием сообщает о кончине нашего товарища В.В. Трушкова на 82-м году жизни

Кажется, что ещё совсем недавно мы поздравляли нашего товарища с 80-летним юбилеем, и вот такая пришла к нам горькая весть.

В.В. Трушков родился 1 мая 1940 года в городе Серов Свердловской области. В жизни Виктору Васильевичу пришлось одержать немало побед. Он пережил тяжёлые военные годы. В голодное послевоенное время учился в школе. После школы поступил на филологический факультет Уральского государственного университета им. А.М. Горького в городе Свердловске.

Окончив университет, Виктор Васильевич вернулся в родной Серов и стал учителем литературы и русского языка в средней школе №21, где проработал восемь лет. Появилась семья, родились дети. В 1965 году Виктор Васильевич вступил в Коммунистическую партию. Много работал над самообразованием, увлекался философией.

В конце 1960-х годов его пригласили на преподавательскую работу в Тюмень, где до 1984 года он преподавал философию в местных вузах: сначала в мединституте, а затем в университете. Здесь же он защитил кандидатскую, а затем докторскую диссертации. В 1983 году ВАК СССР присвоил ему учёное звание профессора.

В 1984 году Виктора Васильевича пригласила к себе одна из центральных газет СССР — «Советская Россия» на должность редактора по отделу пропаганды и члена редколлегии.

Тяга к преподавательской деятельности никогда не покидала его, и через три года он вернулся на преподавательскую работу: заведовал кафедрой общественных наук во Всесоюзном институте повышения квалификации работников печати Госкомиздата, а в 1988 году возглавил кафедру теории социализма и политологии Московской высшей партийной школы — Российского социально-политического института. Одновременно стал политическим обозревателем — членом редколлегии журнала ЦК КПСС «Диалог».

После августовских событий 1991 года Виктор Васильевич, как и многие партийные работники, лишился работы. В трудную минуту его поддержали друзья, и с декабря 1991 года он заведовал кафедрой политологии Российского социального института.

В мае 1992 года Виктора Васильевича пригласили в главную газету партии — «Правда», где он стал политическим обозревателем и членом редколлегии. Осенью 1996 года он перешёл работать в редакцию партийного еженедельника «Правда России» — сначала политобозревателем, затем — заместителем главного редактора, продолжил тесно сотрудничать с газетой «Правда». В мае 2004 года он вернулся в «Правду» на должность политического обозревателя и был им до настоящего времени.

Виктор Васильевич был преданным бойцом Коммунистической партии. В 1992 году участвовал в работе Конституционного суда РФ в качестве эксперта стороны, представлявшей интересы КПСС и КП РСФСР. В 1994 году участвовал в создании организации «Российские учёные социалистической ориентации» (РУСО), несколько лет был сопредседателем Центрального Совета РУСО, до последнего времени был бессменным членом её Центрального Совета. Был делегатом II чрезвычайного (восстановительного) съезда КПРФ (февраль 1993 года), участвовал в работе II—IX съездов КПРФ. В 1997—2004 годах был членом ЦК КПРФ.

Виктор Васильевич был известен в нашей стране как видный учёный, специалист в области социальной философии, последовательный марксист-ленинец. Неизменным успехом пользовались блестящие лекции Виктора Васильевича в школе партийного актива и на постоянном семинаре ЦС РУСО. Он — автор более 150 научных публикаций, в том числе нескольких монографий и учебных пособий.

Президиум ЦС РУСО выражает искренние соболезнования родным и близким покойного.

Памяти дорогого мне человека, Виктора Васильевича Трушкова, посвящаю

Виктор Васильевич Трушков — явление в нашей партийной жизни выдающееся и светлое. Прежде всего он был и остался теоретическим талантом, носителем высокой марксистско-ленинской культуры. Убеждать в этом нет необходимости того, кто многие годы читал его публикации в «Правде». Писал он порою, если можно так выразиться, дидактически: растолковывал, раскладывал по полочкам сложные явления социальной жизни. Нередко писал пространно — теоретические суждения, как известно, кратко не изложишь. Но язык сочинений Виктора Васильевича отличался явственной простотой, образностью, иронией и сарказмом в полемике с идейными противниками. С ними он не допускал никакой недоговорённости, никакой обтекаемости в изложении своей позиции.

Пишешь о нём: он был. А он стоит перед тобой живой с той весёлой чертовщинкой в глазах, которая характерна для людей жизнелюбивых, неординарных, одарённых добрым талантом.

Близкими товарищами мы с ним стали далеко не сразу. На первых пленумах, съездах КПРФ выступали антагонистами по ряду вопросов. Называть их не буду. Как говорится, не время. Вспомнил об этом, чтобы выделить разящую силу Трушкова-полемиста, которую я ощутил на себе. Это была сила фундаментальных знаний марксистско-ленинского учения. Тогда я уже сказал себе: «Он теоретик и публицист, а я только публицист».

С годами мы стали близкими товарищами. Я часто пользовался его консультациями, меня поражали его эрудиция и обстоятельность, с которой он просвещал меня. Как будто сам собирался писать по затронутой мною теме. Нередко присылал по электронной почте интересующие меня материалы.

Виктор Васильевич — щедрый человек, способный радоваться успеху другого. Но он беспощаден к невежеству, псевдокультуре, любым проявлениям мещанства. Свидетелем тому я был не единожды.

Остановлюсь на главном — на трудах Виктора Васильевича, вошедших в идейно-теоретический арсенал КПРФ. В первую очередь назову его научно-популярную монографию «Пролетариат современной России», вышедшую в свет в 2012 году. До сих пор это единственный труд, основанный на научном исследовании вопроса, замалчиваемого в российском обществе, — рабочего вопроса. В буржуазных СМИ на него наложено табу. Да и что греха таить, и в КПРФ нет-нет да и услышишь: «А есть ли он, рабочий класс, у нас в России?»

Другой его труд — «Неизвестная Программа РКП(б)», опубликованный в 2018 году, явился открытием для всех нас, коммунистов и их сторонников. Оказывается, была разработана третья Программа партии в 1947 году, и предполагалось её обсуждение и утверждение на XIX съезде ВКП(б) — КПСС. Смерть А.А. Жданова, руководившего вместе со Сталиным процессом разработки названной Программы, остановила сам процесс. Трушков не просто публиковал в «Правде» проект новой Программы, а давал свой теоретический анализ её как проекта ближайшего и отдалённого будущего социалистического развития страны, вплоть до коммунизма. Данный анализ не претендовал на абсолют, но побуждал к диалектическому размышлению о судьбах СССР.

Третий и, полагаю, главный труд его — «Сталин как теоретик», изданный в 2019 году, стал убедительной, беспощадно правдивой отповедью Троцкому и его современным последователям, представляющим Сталина «интеллектуальной серостью», извратившим марксистско-ленинское учение. Трушков по-сталински разоблачает буржуазную сущность нынешнего троцкизма и всех видов оппортунизма. Предупреждает об их опасности для КПРФ. Но главное, он показывает как Сталин, следуя за Лениным, верный ленинской диалектике, раскрывает уникальность и всемирно-историческое значение советского социализма.

За долгие годы работы в «Правде» В.В. Трушковым опубликованы сотни статей по многим вопросам истории нашей партии и больше всего по проблемам современной России. Его социологический анализ и социальный прогноз её политического и экономического состояния всегда поражал меня болью автора за унизительное положение человека труда. Он впервые вскрыл такой порок путинской России, как наследственная нищета.

У выдающегося русского историка В.О. Ключевского давно замечено: «Вся разница между умным и глупым в одном: первый всегда подумает и редко скажет, второй всегда скажет и никогда не подумает». Виктор Васильевич Трушков — умный человек — никогда не тщился изображать из себя учёного. Он им был и не переносил глупости. Как правило, безжалостно вскрывал её. Был скуп на похвальные оценки работ своих коллег и не домогался таковых о своих сочинениях. Почему? Да потому, что у него не было времени для этого. Как редчайший трудоголик, он, как говорится, не растекался мыслию по древу. Я называл его живым классиком. Для меня он таким и остался — классиком политической публицистики.

Незадолго до ухода из мира живых, чуть ли не каждую неделю, он выдавал по статье одна лучше другой.

К партии относился как к Родине. Служил ей бескорыстно, самоотверженно, не в расчёте на благодарность и вознаграждение...

Есть на свете люди, жизнь которых обязывает к чему-то каждого. Рядом с ними нельзя жиреть, хныкать, киснуть. И не потому, что они обвиняют, они просто обязывают своей жизнью жить как надо — всё отдавая людям. Такой для нас Трушков Виктор Васильевич.

Я не поэт, но хочу, обращаясь к нему, завершить свой сказ о нём простым, но искренним, от сердца стихотворением.

Ты был неистовым в работе,
Не знал покоя твой талант.
И, как солдат в пехотной роте,
Ты боль терпел от скрытых ран.

Боль от предательства
своих же,
Бежавших в стан ликующих
врагов,
Покой мещан им оказался
ближе
Чести погибших за Отечество
отцов.

Ты жизнь любил и верил свято,
Что свет добра рассеет
злую тьму.
Был в «Правде» сталинским
солдатом,
Был стоиком по долгу своему.

Твой труд с годами станет ярче
Светить в пути потомкам
нашим...

Прими благодарение наше за твой великий труд, Виктор Васильевич.

Юрий БЕЛОВ.

В БРАТСКОЙ РЕСПУБЛИКЕ

Резервы для сотрудничества

Президент Белоруссии А. Лукашенко принял верительные грамоты послов шести стран, в том числе и России. Во время торжественной церемонии, состоявшейся в столичном Дворце Независимости, белорусский лидер обозначил перспективы взаимодействия с каждым из государств, послы которых присутствовали на мероприятии.

Говоря о России, президент отметил, что Белоруссию связывают многолетние стратегические отношения с братской и дружественной соседкой. «Нет ни одной сферы, в которой наши страны не имели бы тесных и прочных связей», — констатировал А. Лукашенко.

Он напомнил, что на долю России приходится около половины общего объёма внешней торговли Белоруссии. «Полным ходом идёт диалог по углублению нашей интеграции в целях создания равных условий субъектам хозяйствования и более эффективного использования новых возможностей сотрудничества, — сказал глава государства. — Считаю, что Беларусь и Россия располагают резервами практически на каждом направлении. Именно с этих позиций и смотрим в будущее».

Президент подчеркнул, что Белоруссия и Россия не выстраивают свои отношения против кого бы то ни было. «Но если кто-то посмеет бросить нам вызов — России или Беларуси, или одновременно России и Беларуси, — вы знаете, что мы ответим», — заявил А. Лукашенко.

«Мы всегда находили взаимовыгодные решения. Уверен, что так будет сейчас и в будущем», — сказал белорусский лидер.

Новый Чрезвычайный и Полномочный Посол России в Белоруссии Е. Лукьянов назвал своё назначение в Минск знаком высокого доверия и признался, что счастлив представлять интересы своей страны в братской республике. В 1960-е годы он жил и учился в Бресте.

Е. Лукьянов заявил, что во время своей дипломатической миссии намерен делать акцент «прежде всего на плодотворной, взаимовыгодной и эффективной совместной работе».

Комментируя перевалку белорусских нефтепродуктов через российские морские порты, посол отметил, что не стоит искать в этом политическую подоплёку: «Беларусь сама приняла это решение. И более того, всякое экономическое решение основано прежде всего на экономических выгодах. Тут не надо искать лишней политики. Бизнес, как и деньги, любит тишину, предсказуемость, стабильность. Если белорусским партнёрам выгодно работать через порты Российской Федерации, мы будем только рады».

Сергей ГРИШКЕВИЧ.

ВЕСТИ С УКРАИНЫ

Лапшу на уши ждать не стали

Начало мая на Украине ознаменовалось очередными, ставшими уже традиционными протестами шахтёров.

Немудрено. Общий долг по зарплате перед горняками государственных шахт страны превысил 2 миллиарда гривен (одна гривна равняется 2,68 руб.). В министерстве энергетики в ответ на запрос СМИ уточнили, что государственные угледобывающие предприятия за 2015—2020 годы уже были должны более 1286,5 миллиона гривен заработной платы шахтёрам. А за первые два месяца нынешнего года задолженность возросла ещё на 782,3 миллиона гривен. За шокирующей цифрой — тысячи голодающих шахтёрских семей. Поэтому украинские угольщики с востока и запада страны не желают и не могут мириться с откровенным грабежом и обманом властей предержащих.

Напомним, что 5 мая начали забастовку горняки старейшей и самой крупной на подконтрольной Украине территории Луганской области шахты «Горская», входящей в государственное предприятие «Первомайскуголь». На тот момент подземные рабочие получили по 50% заработанного за январь — март и ни копейки за апрель текущего года. С января не получают зарплату и работники непромышленной группы шахты. Общая задолженность по зарплатам в ГП «Первомайскуголь» достигла 127,4 миллиона гривен. Это и взорвало ситуацию. До 8 мая 14 подземных рабочих шахты «Горская» продолжали находиться в забое на глубине 900 метров.

В тот же день забастовку поддержали их братья по классу на подконтрольной Киеву части Донецкой области. Вторая смена подземных рабочих шахты «Котляревская» госпредприятия «Селидовуголь» осталась на поверхности, потребовав погашения задолженностей по зарплате. ГП «Селидовуголь» не выплатило своим труженикам 250 миллионов гривен.

7 мая к забастовке на шахте «Котляревская» ГП «Селидовуголь» присоединились горняки ГП «УК «Краснолиманская» (город Родинское Донецкой области). Они также отказались спускаться в забой, требуя выдать им заработную плату, долг по которой достиг 204,2 миллиона гривен.

В минэнерго срочно засуетились и начали привычно заговаривать шахтёрам зубы и задабривать обещаниями. В частности, министерство опубликовало информацию, что за первые два месяца нынешнего года шахтёрам насчитали 1308,3 миллиона гривен зарплаты вместе с начислениями. По состоянию на 22 марта на выплату направили только 526 миллионов гривен, что составило лишь 40,2% от необходимой суммы зарплаты. Объяснить такое положение дел попытались несбалансированностью принятого на текущий год бюджета. А кто же его принимал? О чём вы думали и куда смотрели, господа либералы и казнокрады?

В ведомстве пообещали, что в ближайшие дни будут достигнуты договорённости с министерством финансов о срочном погашении задолженности по заработной плате шахтёрам за 2021 год и **средства в объёме 836,5 миллиона** гривен поступят на счета угледобывающих предприятий в ближайшие дни.

Однако горняки, по уши сытые лапшой, которую им на эти уши вешают, ждать не стали. В среду, 12 мая, возле офиса президента началась всеукраинская акция протеста шахтёров. Среди требований протестующих: рассчитаться с горняками государственных шахт по зарплатным долгам; остановить разрушительные процессы в угольной отрасли; установить адекватную цену на уголь; остановить губительный для государственного энергорынка импорт ресурсов из России и Белоруссии; отозвать законопроекты, которыми ликвидируется социальный диалог и устанавливается диктатура работодателя.

Трансляцию митинга вёл в своём «Фейсбуке» председатель Независимого профсоюза горняков Украины Михаил Волынец. Приведём цитату из его комментария: «Сегодняшний протест шахтёров в Киеве заметно ускорил выплату обещанных министерством 836,5 миллиона гривен на частичную оплату долгов по зарплате. Деньги, минуя бюрократические процедуры, сегодня были направлены в казну для скорейших расчётов с горняками. Впереди ещё решение не менее десятка вопросов. Среди прочих — внесение изменений в бюджет на 2021 год, чтобы шахтёры могли спокойно работать. Также для устойчивой работы отечественного углепрома необходима полная приостановка импорта энергетических ресурсов из России и Белоруссии. По обоим вопросам необходимо достаточное количество голосов от монобольшинства в Раде и его политической воли».

Добавим к этому лишь то, что даже председатель Независимого профсоюза горняков и тот занимает весьма двойственную и соглашательскую позицию, далёкую от бескомпромиссной защиты интересов рабочего класса. Заметьте, что о возмещении более 1286,5 миллиона гривен долгов перед шахтёрами за 2015—2020 годы речь даже не идёт! Понятное дело, что работает лицемерный принцип Ходжи Насреддина: пока настанет время возвращать долги, либо шахтёры повымрут и разбегутся, либо правительство поменяется, либо гривна обесценится…

А шахтёрам надо кинуть очередную подачку, чтобы работали здесь и сейчас! Без них ну совсем никак…

Леонид АНДРЕЕВ.

В ФОКУСЕ — ЦЕНТРАЛЬНАЯ АЗИЯ

Нужды работяг властям не интересны

В Узбекистане растёт недовольство трудящихся условиями их жизни и труда. Однако власти всячески ограничивают борьбу граждан за свои права, предпочитая заниматься либерализацией законодательства для привлечения иностранных инвесторов.

Любые факты и данные, ставящие под сомнение мудрость руководителей страны, в Узбекистане сталкиваются с жёсткими фильтрами. Этому способствует отсутствие оппозиционных партий и средств массовой информации. Однако пандемия коронавируса вынудила власти скрепя сердце косвенно признать ухудшение социально-экономической обстановки. Недавно в Ташкенте представили результаты анализа, проведённого Центром экономических исследований и реформ при администрации президента совместно со Всемирным банком. Оно было посвящено влиянию пандемии на положение домохозяйств.

Анализ выявил значительное снижение трудовых доходов и рост безработицы. Так, количество вакансий в настоящее время на 20 процентов ниже докризисного уровня, в то время как число ищущих работу существенно выросло. Это, в частности, вызвано закрытием границ и сокращением трудовой миграции. 53 процента домохозяйств признаются, что вынуждены изменить свои потребительские предпочтения (читай: усилить экономию).

Ещё один опрос был проведён с участием Программы развития ООН. 74 процента респондентов сообщили о снижении доходов, 58 процентов — о временной или полной потере работы с начала пандемии. Отдельные оценки дал Всемирный банк, сообщивший, что даже при использовании национальных критериев расчёта бедности — довольно сомнительных в плане адекватности — её уровень мог вырасти с 7 до 10 процентов. Сами власти, впрочем, отказываются официально признавать проблему. Так, заместитель премьер-министра Джамшид Кучкаров заявил, что никто в стране не мучается от нищеты.

Участившиеся протесты опровергают эти утверждения. Свыше двухсот рабочих хлопкоочистительного завода в Ташкентской области отказались выходить на работу и собрались на митинг из-за невыплаты зарплаты. Первая забастовка прошла ещё в декабре, после чего людям выдали деньги, но затем ситуация повторилась. Руководство предприятия ссылается на отсутствие средств из-за тяжёлого финансового положения.

Больше года продолжаются перебои с выплатой зарплат на автосборочном заводе «УзАвто Моторз» в Андижанской области. В марте работники вышли на стихийный митинг, выразив возмущение регулярными задержками и сокращением окладов.

Однако своими акциями трудящиеся добиваются в лучшем случае временных подачек. Причина — в жёсткости существующей системы. Во-первых, в Узбекистане отсутствуют независимые профсоюзы, а все существующие организации входят в официозную Федерацию профсоюзов. Во-вторых, законодательство республики не предусматривает забастовки как таковые. В принятом в 1995 году Трудовом кодексе о них не говорится ни слова. Правда, статья 281 даёт определение коллективных трудовых споров и сообщает, что порядок их решения устанавливается отдельным законом. Вот только за четверть века такого закона в стране не появилось. Зато о забастовках, точнее о «запрещённых забастовках», довольно подробно говорится в Уголовном кодексе. Их организация, а также «создание препятствий работе предприятия, учреждения или организации в чрезвычайной ситуации» карается штрафом либо тюремным заключением на срок до 5 лет.

Были надежды, что столь вопиющая дискриминация будет сглажена новой редакцией Трудового кодекса. Её проект депутаты одобрили в первом чтении в ноябре прошлого года. В документе содержалось определение понятия «забастовка», подробно расписывался порядок её организации. Однако ко второму чтению из проекта «чудесным образом» исчезли 15 статей, включая все те, что касались забастовок.

Это вполне ожидаемо, учитывая отношение властей к любым проявлениям недовольства. Например, разработанные «в целях демократизации» поправки в закон «О митингах, собраниях и демонстрациях» включают такие условия, что легче верблюду пролезть сквозь игольное ушко, чем донести до чиновников свои претензии. Один только перечень объектов, в районе которых запрещается проводить акции, включает свыше десяти пунктов. Среди них любые административные здания и офисы СМИ, предприятия, объекты социальной инфраструктуры, памятники истории и культуры и т.д.

Куда мягче отношение власти к крупному бизнесу, особенно иностранному. В правительстве не устают говорить о создании для него максимально выгодных условий и активно приглашают зарубежных советников. Нынешней весной президент страны Шавкат Мирзиёев принял группу «международных консультантов», среди которых экс-президент Польши Александр Квасьневский, бывший федеральный канцлер Австрии Альфред Гузенбауэр и экс-комиссар Евросоюза Штефан Фюле. Как сообщается, они участвуют в подготовке долгосрочной стратегии экономических реформ, которая включает широкое внедрение рыночных механизмов, формирование конкурентной среды и повышение открытости для иностранного капитала.

А бывшему президенту Европейского банка реконструкции и развития Суме Чакрабарти доверена должность советника президента по вопросам экономического развития, эффективного управления и международного сотрудничества. На недавнем публичном мероприятии он назвал важнейшей целью сокращение доли государства в экономике, приветствовав проникновение зарубежных банков на узбекский рынок.

Как огромное достижение преподносится улучшение позиций Узбекистана в Индексе экономической свободы. Рейтинг, ежегодно составляемый американским фондом «Наследие» и газетой «Уолл-стрит джорнэл», основывается на таких критериях, как свобода торговли, бизнеса, инвестиций, низкое участие государства в экономике и т.д. Вот только уровень жизни населения и защита трудовых прав в индекс не включаются. Нет их, судя по всему, и среди приоритетов руководства республики. На его ценностной шкале интересы владельцев капитала стоят неизмеримо выше нужд простых работяг.

Сергей КОЖЕМЯКИН,
соб. корр. «Правды».

г. Бишкек.

Вирус пассивности

Профсоюзные выборы во Франции: ВКТ остаётся ведущим профсоюзом на малых предприятиях

Рекордно низкую явку на межотраслевых выборах профсоюзов связывают с санитарным кризисом и полным отсутствием освещения в СМИ.

Близкая к Французской коммунистической партии Всеобщая конфедерация труда (ВКТ) сохранила лидерство на малых предприятиях. Набрав 26,3% голосов, она улучшила свой результат на 1% по сравнению с предыдущими выборами, опередив правый профсоюз ФДКТ, получивший 16,5% голосов рабочих, профсоюз «Форс увриер» (13,8%) и других конкурентов. Введённое в 2010 году голосование призвано позволить работникам малых предприятий выбрать организацию, которая будет представлять их интересы, в частности на переговорах по филиалам, в течение четырёх лет. Результаты также помогают оценить влияние профсоюзов на отраслевом уровне: профсоюзы, набравшие более 8% голосов на выборах, получили возможность согласовывать коллективные договоры по отраслям.

Несмотря на победу, ВКТ не ликует. «Мы удовлетворены тем, что ВКТ остаётся первой профсоюзной организацией в стране, — заявил генеральный секретарь профсоюза Филипп Мартинес. — Однако мы не можем быть удовлетворены таким уровнем явки».

Свой голос отдали только 265762 человека из более чем 5 миллионов рабочих, обладающих правом голоса, то есть коэффициент участия составил 5,4%. Если на последних выборах в 2017 году порог явки едва превысил 7,3%, то в этом году межотраслевые выборы сопровождались сложной санитарно-эпидемиологической обстановкой и полным отсутствием во французских СМИ информации о голосовании. По признанию министерства труда Франции, сам факт наличия профсоюзных выборов работникам «мало известен».

При этом профсоюзы учитывали сложность ситуации ещё с осени прошлого года в преддверии подготовки к голосованию: «Мы начали работать над бюллетенем с октября 2019 года, — рассказывает Анжелина Барт, секретарь ВКТ. — Санитарный кризис заставил нас пересмотреть наши планы. Мы разослали информационные материалы 2,5 миллиона малых предприятий, чтобы рассказать им об условиях их работы, при этом мы действовали по отраслям».

В ВКТ идёт активная дискуссия о том, как обеспечить лучшую явку на следующих выборах. «Мы не ожидаем чудес, — признаётся Анжелина Барт, — но считаем, что необходимо добиться организации единого общенационального межотраслевого голосования, в ходе которого смогут изъявить свою волю все работники как крупных, так и небольших компаний. Это голосование должно сопровождаться освещением в СМИ. Если голосование затронет 20 миллионов рабочих, то его нельзя будет оставить незамеченным…»

ВКТ настаивает на том, что межотраслевые выборы должны получить тот же статус, что и выборы в органы власти. Французское правительство на требования ВКТ пока не ответило: «Для правительства массовое воздержание от голосования является не проблемой, а козырем, поскольку оправдывает его разглагольствования о недоверии работников к профсоюзам», — подчеркнул Тристан От, политолог, специализирующийся на трудовых отношениях.

Андрей ДУЛЬЦЕВ,
соб. корр. «Правды»
в странах Западной Европы.

ПУЛЬС ПЛАНЕТЫ

ГИВАТ-ЗЕЕВ. Число госпитализированных после обрушения трибуны в синагоге в этом израильском городе превысило 200 человек, причём 15 находятся в тяжёлом состоянии. В результате ЧП погибли как минимум двое. Во время молитвы под ногами людей неожиданно обвалилась верхняя часть конструкции. В здании в этот момент находились сотни верующих. Пострадавшие упали с высоты нескольких метров. Израильская полиция начала расследование.

ТОКИО. В Японии зафиксировано рекордное число противников проведения Олимпиады в столице страны. Согласно общенациональному опросу, 43% респондентов поддержали идею отменить мероприятие. Около 40% предлагали повторно отложить Игры, и только 14% устраивала организация соревнований этим летом. 14 мая профсоюз врачей потребовал отменить Олимпиаду, аргументируя это чрезмерно загруженным графиком из-за вакцинации населения. По словам медиков, до волонтёрства во время главного летнего турнира четырёхлетия «руки тем более не дойдут».

ВАШИНГТОН. Джо Байден отменил три указа своего предшественника Дональда Трампа. Один из перечёркнутых документов подразумевает наказание для вандалов, разрушающих памятники. Второй касался создания «Национального сада американских героев». Парк со статуями выдающихся граждан США планировали построить и открыть 4 июля 2026 года. Эти меры к защите монументов Трамп принял летом прошлого года на фоне волнений после убийства темнокожего Джорджа Флойда, вылившихся в массовый снос или осквернение мемориалов деятелям времён рабовладения в США. Кроме того, Байден отменил указ Трампа, которым тот поручал пересмотреть закон о защите в социальных сетях, когда в мае 2020-го в «Твиттере» проявились первые признаки цензуры.

ОСЛО. Молодые норвежцы, проживающие на юге страны, готовы заплатить от 10 до 20 евро за возможность заразиться коронавирусом. Таким образом, переболев, они рассчитывают получить справку, предоставляющую большую свободу передвижения. Сделки совершаются через мобильное приложение «Снэпчэт». Документ о наличии антител к коронавирусу, позволяющий посещать рестораны и выезжать за границу, норвежские власти выдают как переболевшим, так и вакцинированным. Но прививка от COVID-19 до сих пор была практически недоступна норвежской молодёжи.

По сообщениям информагентств подготовила
Елена МОРОЗОВА.

Побьёт ли Ангела Меркель рекорд Гельмута Коля?

Чем ближе сентябрьские парламентские выборы в Германии, тем активнее деятельность нынешних депутатских фракций и отдельно взятых депутатов в отношении необходимых, по их мнению, политических новаций в стране. Например, многие депутаты бундестага предлагают ограничить срок полномочий федерального канцлера Германии максимум десятью годами. Причём, сообщает ДПА, подобные настроения царят и внутри парламентских фракций самой правящей коалиции ХДС/ХСС и СДПГ.

Так, руководитель парламентской группы ХСС в бундестаге Штефан Мюллер высказался за ограничение срока полномочий канцлера двумя законодательными периодами. «Мы должны постоянно обновляться и оставаться новаторами», — заявил политик в интервью газете «Вельт». Он также призвал увеличить законодательный срок до пяти лет. Это как раз и означает, что канцлер может находиться у власти не более десяти лет. Поддержали коллегу по коалиции и представители ХДС: министр экономики земли Нижняя Саксония Бернд Альтусманн и вице-президент профсоюзной парламентской группы Карстен Линнеманн тоже высказались за сокращение срока полномочий федерального канцлера.

Примерно одновременно с ними аналогичная позиция была предложена и из рядов оппозиционных фракций: кандидат в канцлеры от партии «зелёных» Анналена Баербок также заявила, что хотела бы обсудить сокращение сроков полномочий канцлера. В интервью журналу «Шпигель» она подчеркнула: «Мы обязаны ограничить срок полномочий канцлера. В противном случае мы не будем новаторской страной».

Напомним, что в настоящее время в Германии нет ограничений срока полномочий канцлера. Представляющая ХДС 66-летняя Ангела Меркель находится на этом посту с ноября 2005 года. Только её предшественник Гельмут Коль пробыл у власти дольше. Но сейчас «рекорд» Коля находится под прямой угрозой, поскольку у Ангелы Меркель есть возможность это достижение превзойти.

Не секрет, что в последние годы в немецких политических элитах наблюдается гораздо больше разногласий, чем взаимопонимания. Достаточно вспомнить, в каких «политических муках» формировалась нынешняя правящая коалиция и сколько различных её вариантов рассматривалось, прежде чем она была создана. С тех пор в политической жизни страны мало что изменилось, а если и изменилось, то отнюдь не в пользу правящей коалиции, где СДПГ продолжает терять свои позиции, а блок ХДС с ХСС также не прибавляет в политическом весе.

Зато прибавляют «зелёные», а в последнее время и Левая партия со «свободными демократами». Всё это чревато труднопредсказуемыми на сегодня итогами сентябрьских выборов в бундестаг и, соответственно, перспективами формирования новой правящей коалиции.

Если этот процесс, влекущий за собой и формирование правительства ФРГ, затянется после всеобщих выборов в сентябре, то Ангела Меркель, которая по Конституции должна будет исполнять свои обязанности вплоть до создания нового кабинета министров, получит возможность догнать экс-канцлера Гельмута Коля по времени, проведённому на посту канцлера Германии. Для этого ей необходимо будет «продержаться» в кресле главы правительства, пусть и с приставкой «и.о.», до 22 декабря текущего года.

Пётр ПАРХИТЬКО.

❑ **В бундестаге настроены сократить срок полномочий канцлера Германии.**

Фото **ДПА.**

ЛАТИНСКАЯ АМЕРИКА

Облегчить страдания гаитянцев

Кубинская медицинская бригада будет продолжать оказывать помощь народу Гаити, несмотря на острый социально-политический кризис в этой стране и ухудшение безопасности, заверил генеральный координатор бригады Луис Орландо Оливеро.

Медик подчеркнул, что контингент кубинских профессионалов всегда был рядом с гаитянцами, когда происходили перевороты, землетрясения, эпидемии и возникали другие сложные ситуации, и нынешний кризис не станет исключением. В декабре 2021-го исполнится 23 года непрерывной работы специалистов Кубы с тех пор, как они впервые прибыли сюда в 1998-м после урагана «Джордж».

В настоящее время около 300 специалистов острова Свободы работают в 10 департаментах Гаити, где расположены 18 крупных больниц, относящихся к системе общественного здравоохранения. В прошлом году они выполнили 21706 операций, приняли роды у 3632 женщин, провели более 600 тысяч реабилитационных процедур, к этим данным следует добавить ещё 70 тысяч офтальмологических операций в рамках кубинской программы «Чудо».

Оливеро добавил, что сейчас, во время массовых беспорядков в Гаити, медики его бригады трудятся в местах, где царит «относительное спокойствие, но, тем не менее, мы всегда заботимся о физической неприкосновенности членов гуманитарной миссии».

Пренса Латина.

Крестьянская доля

Обратная сторона рекордов

Тамбовская область в 2020 году перевыполнила план по экспорту продукции АПК в 3 раза. Экспорт продовольствия и сырья региона — в основном зерно, мясо и масложировая продукция — достиг 27,3 млрд рублей. Экспортные достижения неразрывно связаны с успехами в сельском хозяйстве. Существенный прирост урожайности зерновых отмечался во всех субъектах центральной части России. Но успехи обернулись для рядовых жителей области и страны в целом негативными последствиями — максимальным ростом цен на продовольствие в последние семь лет.

Рекордные показатели

По итогам 2020 года Тамбовская область занимает 3-е место в Центральном федеральном округе по производству зерна, 2-е место по производству подсолнечника. По сравнению с 2019 годом зерна удалось собрать больше на 44,2%, овощей — на 11,4%. Производство зерновых и зернобобовых культур увеличилось на 4920,6 тыс. тонн, подсолнечника на зерно — на 870,4 тыс. тонн, сахарной свёклы — на 3214,7 тыс. тонн (мы занимаем 9% от национального рынка).

В 2020 году темпы роста производства растительного масла составили 32% (произведено — 197,9 тыс. тонн), мяса и субпродуктов животных — 29,5% (произведено — 124,6 тыс. тонн). Увеличился объём переработки зерна, также наращиваются объёмы производства крупы и комбикормов. В целом по стране урожаи зерна стали одними из лучших за последние 30 лет. Так, объём производства подсолнечника стал рекордным в постсоветское время. В целом отечественное сельское хозяйство выросло более чем на 4%.

Лишь в январе — феврале 2021 года сельскохозяйственными организациями области реализовано 383,5 тыс. тонн зерновых — это больше января — февраля 2020 года на 69%. Объём реализации подсолнечника тоже увеличился на 126,9 тыс. тонн, что больше аналогичного периода на 19%. Регион занимает 5-е место по производству сахара-песка в России. Поистине рекордные урожаи должны были привести к снижению цен на продукты питания, однако мы наблюдаем обратную картину.

Продовольствие дорожает

Увеличение продовольственных цен было заметно ещё до Нового года. Согласно данным Тамбовстата, по сравнению с прошлым годом цены на продовольствие выросли на 9%, а на продукцию сельского хозяйства — на 25% (на подсолнечник — 81%, пшеницу — 21%, свинину — 26%).

По словам министра экономического развития РФ Максима Решетникова, продовольственные товары в России подорожали из-за снижения урожая, ослабления курса рубля и роста мировых цен на продукты.

Как мы могли убедиться, снижения урожая по ключевым направлениям не было, а вот спекуляция и экспорт побили все рекорды. Вместо того чтобы насытить отечественный рынок качественной и недорогой сельхозпродукцией, её гонят за рубеж. Из-за падения стоимости рубля сельхозтоваропроизводителям и перекупщикам стало выгоднее продавать товар за границу, чем реализовывать его в России. Сложившаяся ситуация вполне вписывается в капиталистический рынок. Интересы бизнеса абсолютно ясны — извлечение максимально возможной прибыли.

Заморозка цен на сахар и подсолнечное масло отчасти стабилизировала цены. А как быть с другими продуктами питания: мясом, овощами, крупами — или нам только сахар есть и маслом запивать? Депутаты-коммунисты внесли в Государственную думу РФ законопроект, предполагающий государственное регулирование цен на продовольствие. КПРФ вносила аналогичный законопроект еще в 2017 году, и тогда он был отклонён.

В условиях рынка достаточно сложно осуществлять госрегулирование. Для некоторой стабилизации ситуации необходимо ограничить экспорт отдельных товаров, ужесточить контроль над работой предприятий со стороны государственных органов. Но пойти на это власти не могут: это будет противоречить интересам бизнеса, на страже которых стоят правительство и региональные власти, лоббирующие бизнес-интересы определённых групп влияния.

Кто в плюсе

Рост цен на продовольствие негативным образом отразился на покупательной способности граждан. Стоимость минимального набора продуктов питания среди отдельных областей ЦФО в Тамбовской области наибольшая — 4224,08 рубля. Это указывает не на повышение благосостояния граждан, а на рост цен важных для жизни продуктов питания. Однако роста наших доходов не наблюдается — здесь стабильное снижение. Реальные денежные доходы населения по сравнению с 2019 годом снизились на 5,6%. Среднемесячная заработная плата в Тамбовской области не дотягивает до 30 тыс. рублей (27615,43 руб.).

В плюсе оказались сельхозпроизводители, перекупщики и экспортёры, некоторые из них нарастили прибыль на миллиарды рублей. По сравнению с 2019-м в минувшем году выросла рыночная стоимость сельхозпредприятий: ООО «Тамбовский бекон» — 27,3 млрд рублей (рост на 600 млн рублей), ООО «Агротехнологии» — 11,3 млрд рублей (рост в два раза), АО «Уваровская Нива» — 3,5 млрд рублей (рост на 300 млн рублей), ООО «Избердей» — 3,2 млрд рублей (рост в полтора раза), ООО «Семёновская Нива» — 2,4 млрд рублей (рост в полтора раза) и так далее. Словом, сельское хозяйство остаётся одним из самых рентабельных видов бизнеса.

Триллионы не впрок

Динамичное развитие АПК во многом обусловлено расширением объёмов господдержки. За последние 15 лет из федерального бюджета сельскому хозяйству было выделено почти 2,6 трлн руб. Кредиты под 5%, возможность брать деньги по субсидированной ставке, гранты на поддержку начинающих фермеров, субсидии на возмещение части затрат — это лишь некоторые меры по поддержке сельского хозяйства.

При этом основные средства господдержки достаются крупным холдингам, которые не заинтересованы в развитии сельских территорий — их главной целью остаётся извлечение максимальной прибыли при минимизации затрат. Агрохолдинги очень агрессивны и часто пресекают развитие других форм хозяйств, ведя перманентный захват новых земель, предприятий и осуществляя передел рынка, используя в своих интересах и связи в государственных органах.

Наживаются на господдержке и нечистые на руку предприниматели. Недавно УФСБ России по Тамбовской области выявило противоправную деятельность председателя одного из сельскохозяйственных потребительских кооперативов. Злоумышленник представил в управление сельского хозяйства заявку на участие в конкурсе на грантовую поддержку, к которой приложил пакет фиктивных документов, и незаконно получил 4,8 млн рублей. Подобных уголовных дел — множество.

Есть сельхозтоваропроизводители, которые, законно получив господдержку, расходуют её не по назначению. Арбитражный суд Тамбовской области только успевает рассматривать дела по искам управления сельского хозяйства о взыскании денежных средств, которые ушли «налево». Речь идёт о сотнях миллионов рублей.

Бегут из села

Производство зерна по рентабельности не уступает нефти, агрохолдинги получают сверхприбыль, но это не способствует гармоничному развитию сельских территорий. Люди продолжают бежать из сельской местности, где нет нормальных дорог, качественного образования и медицины, да и зачастую элементарных условий для жизни, например водопровода. Но главное — нет достойной работы для подавляющего числа жителей сельской местности, как, впрочем, и в малых городах страны.

Капитализм буквально убивает русское село. Земельная реформа 2000-х годов, провозгласившая частную собственность на земли сельхозназначения, открыла «зелёный свет» крупным агрохолдингам. Современная государственная политика в сельском хозяйстве не способствует увеличению рабочих мест в сельской местности, она направлена на поддержку крупных собственников. Отсюда закономерность: чем выше в субъектах доля холдингов, тем активнее крестьяне уезжают в города.

Тамбовская область — яркий тому пример. За годы либеральных реформ мы потеряли 300 тыс. человек, впервые численность Тамбовской области составляет менее 1 миллиона. Наиболее высокие темпы сокращения численности населения зарегистрированы в сельских территориях: Инжавинском, Моршанском, Мучкапском, Пичаевском, Ржаксинском, Сосновском, Староюрьевском районах. Здесь доля лиц старше трудоспособного возраста ежегодно увеличивается.

Нужна другая государственная политика, а для этого необходим совершенно иной общественно-экономический базис, построенный на социалистических принципах. Достижение рекордных показателей в сельском хозяйстве, рост производства и экспорта ради получения сверхприбыли агрохолдингами — гибельный путь для русского села.

Артём АЛЕКСАНДРОВ,
секретарь Тамбовского обкома КПРФ.

НОВОСТЯМИ ЗЕМЛЯ ПОЛНИТСЯ

Рис любит воду

Аграрии предупреждают о возможном подорожании риса. Причиной этого может стать слишком дорогая вода, стоимость которой выросла на 20%, при том, что цены на ГСМ, химикаты и удобрения также поднялись на 2,5%—3,5%. Ситуация в текущем сезоне будет во многом зависеть от количества водных ресурсов и, разумеется, от погодных условий.

Например, в Краснодарском крае обещанные субсидии в размере 2 тыс. рублей на гектар не покроют даже часть расходов: это будет не более 30% от затрат только на воду. Да и получить их тоже не так-то и просто. Неподъёмные тарифы на воду заставили кубанских производителей в этом году сократить посевные площади на 9 тыс. га.

Крыму угрожает нашествие саранчи

Ряд регионов юга России могут подвергнуться нашествию саранчовых вредителей. Возможно введение режима повышенной готовности, предупреждает Всероссийский научно-исследовательский институт по проблемам гражданской обороны и чрезвычайных ситуаций (ВНИИ ГОЧС), сообщает РИА Новости Крым. По данным предварительного анализа, в зоне риска Южный и Северокавказский федеральные округа.

«Из-за угрозы возникновения чрезвычайных ситуаций, связанных с распространением саранчовых, в прошлом году в семи субъектах РФ вводился режим повышенной готовности. В этом году уже 3,5 тыс. га (5,2%) заражены вредителями. Таков результат обследования 67 тыс. га, проведённого по состоянию на 15 апреля», — сообщил исполняющий обязанности начальника института Владимир Мошков.

По словам специалиста, в последние годы наблюдается тревожная тенденция роста площадей, поражаемых саранчовыми: в прошлом году они составили 1 млн 365 тыс. га, на 60 тыс. га больше, чем в предыдущем.

Айболиты останутся без пилюль?

В России возможен дефицит импортных ветеринарных лекарств. В случае принятия закона об обороте ветеринарных лекарств в России их импорт в страну значительно сократится.

Чиновники позиционируют изменения как меру поддержки отечественных производителей. Однако в стране выпускается лишь треть от необходимого количества ветеринарных лекарств, всё остальное — импорт, причём многие зарубежные препараты попросту не имеют отечественных аналогов. Резкое ограничение импорта приведёт к дефициту и удорожанию лекарств для животных. В результате неминуемо продолжится рост цен на мясо, молоко и куриное яйцо.

Козий пух вышел из моды

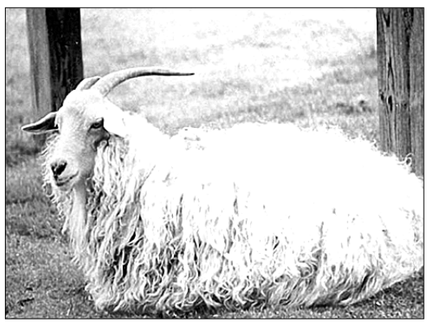

Держать коз и овец в крупных хозяйствах Оренбуржья стало невыгодно из-за дороговизны кормов, сообщает Агропромышленный портал Аграрий. За год в агрохозяйствах региона поголовье мелкого рогатого скота сократилось почти на треть, точнее — на 30,8%. Под нож пустили 3600 коз и овец.

Не пользуется прежним спросом некогда популярный козий пух, из которого делают знаменитые на весь мир тончайшие шали. Распалась существовавшая в СССР эффективная система сбыта этих уникальных изделий. Нынче овцеводство и козоводство влачат жалкое существование.

❑ **Пуховая коза была некогда гордостью Оренбуржья.**

По сообщениям информационных агентств.

Нужны не работники, а рабы?

Ковид создал проблемы в сельхозпроизводстве или только сделал их явными?

Ещё в прошлом году я услышал от знакомого специалиста сельского хозяйства, что эпидемия ковида, вернее, вызванные ею карантинные меры, закрывшие доступ в Россию мигрантам, создали в сельхозпредприятиях проблему нехватки рабочей силы. Тогда мне это показалось невероятным.

Скажем, в нашей Белгородской области с того времени, как власть добилась разрушения системы коллективных хозяйств и развернула сельхозпроизводство на капиталистический путь развития, на котором главную роль играют частные крупные предприятия, в селе возникла совсем другая проблема: безработица, прикрываемая в отчётах трудом на личных подсобных хозяйствах. Да и в России в целом, судя по информации Росстата, положение такое же: из почти 20 миллионов сельских жителей трудоспособного возраста заняты в сельском и лесном хозяйстве, охоте, рыболовстве и рыбоводстве лишь около 5 миллионов человек. Казалось бы, российское сельхозпроизводство имеет огромный резерв рабочей силы.

Однако в этом году о проблеме острой нехватки рабочих рук в сельхозпроизводстве заговорили уже на высшем уровне. Интернет запестрел сообщениями типа: «В ведомстве (минсельхозе. — **В.В.**) серьёзно взволнованы тем, что для уборки урожая в этом году катастрофически не хватает рабочих рук»; «Вице-премьер Виктория Абрамченко поручила минтруду, МВД и минсельхозу проработать вопрос о привлечении иностранных рабочих для проведения сельскохозяйственных работ в этом году». Пока речь идёт о допуске в Россию, несмотря на ковид, нескольких десятков тысяч гастарбайтеров, но, по оценке специалистов РАНХиГС, в российском агропроме может быть задействовано до 500 тысяч иностранцев.

Если бы речь шла о квалифицированных кадрах, вопросов бы не возникало. Проблема их нехватки возникла не сегодня, она стала следствием целого ряда причин — от уровня жизни в селе, где все социальные проблемы нынешней России ощущаются ещё более болезненно, нежели в городах, до девальвации сельского труда в сознании молодёжи, закономерно последовавшей в «информационном поле» капиталистической России. А в последние годы она предельно обострилась. В прессе приводились сетования исполнительного директора Картофельного союза Алексея Красильникова: «В дефиците, прежде всего, механизаторы, ветеринары, агрономы. Аграрии готовы платить хорошую зарплату, но кандидатов на рынке просто нет».

Однако ведь речь идёт о совсем других кадрах. Первый замминистра сельского хозяйства Джамбулат Хатуов, который поднял вопрос о привлечении мигрантов, как следует из сообщения «Ведомостей», имеет в виду использование мигрантов для **ручного труда!**

Почему же на эти работы предпочитают импортировать рабочую силу вместо того, чтобы использовать российских крестьян?

РБК информирует: «Местные жители не хотят собирать урожай даже за повышенную плату». Позволю себе усомниться. Да, часть крестьян ухитрились и в своих личных подсобных хозяйствах организовать товарное производство, и у них нет необходимости браться за другую работу. Данных об их численности по России в целом мне найти не удалось. А из данных Белгородстата следует, что из двухсот с лишним тысяч сельских жителей трудоспособного возраста, не занятых в сельхозорганизациях, малых и микропредприятиях и не числящихся индивидуальными предпринимателями, «производят в домашних хозяйствах... продукцию преимущественно для продажи» менее 50 тысяч. Неужто остальные отказались бы взяться за работу в нормальных условиях и с нормальной оплатой? Ведь большинство их в своё время не сами ушли из сельхозпредприятий при переводе сельхозпроизводства на капиталистический путь развития, а их «оптимизировали» новоявленные хозяева ради вящей «экономической эффективности» (как с непонятной гордостью в начале десятых годов заявил белгородский губернатор: «Число работающих в сельском хозяйстве уменьшилось в 2,5 раза»). Насколько я знаю от знакомых, живущих в селе, «лишние» деньги таким крестьянам были бы явно не лишними.

Ещё менее верится в версию, предложенную минсельхозом и переданную «Ведомостями»: «Привлечение местных работников низкоэффективно из-за тяжёлых условий труда, отсутствия опыта и минимальных знаний в сельском хозяйстве по сравнению с бригадами из Узбекистана и Таджикистана». Господа, вы это всерьёз? У русских крестьян нет опыта и минимальных знаний в сельском хозяйстве? Напомню, что крестьяне России в 2019 году, по официальным данным, произвели на своих подсобных участках ручным трудом и без привлечения мигрантов 28,2% общей продукции сельского хозяйства страны, а что касается производства овощей, на которое, судя по сообщениям, и зазываются прежде всего мигранты, то здесь доля личных подсобных хозяйств составила почти 52%! И вряд ли труд в личных хозяйствах легче, нежели сам по себе труд по их выращиванию и сбору в крупных предприятиях.

На мой взгляд, ситуацию помогает прояснить сообщение news.rambler.ru, прошедшее летом прошлого года. Правда, оно рассказывало о положении работников не в овощеводческом хозяйстве, а на свинокомплексе, но сути дела это не меняет: «Работникам увеличили нагрузку «в связи с производственной необходимостью», люди работали по 14—15 часов. По их словам, за переработку предприятие им деньги не выплатило».

В том же сообщении говорится, что, протестуя против таких условий труда, более ста человек отказались работать. И это вызвало общественный резонанс.

А вы слышали когда-нибудь, чтобы забастовку объявили мигранты? Я — нет. Так не в этой ли их безропотности и кроется главная причина того, что хозяева сельхозпредприятия предпочитают принимать на работу не местных жителей, а «иностранную рабочую силу».

Если так, то проблема отнюдь не в нехватке работников для ручного труда в российском сельхозпроизводстве, а в том, что хозяевам нужны не работники, а рабы. Ну а власть, как это давно уже стало традицией, всегда обслуживает интересы «эффективных собственников». И эпидемия коронавируса не создала эту проблему, а только сделала явной.

Виктор ВАСИЛЕНКО.
г. Белгород.

«Дорог как таковых уже давно нет...»

Ярославская область славится не только достопримечательностями Золотого кольца России. Пишут люди бесконечные жалобы, но ничего в дорожном хозяйстве не меняется, что приводит к закрытию целого ряда организаций на селе.

С начала года производство молока в малых, средних и крупных сельхозорганизациях сокращено на 1,3%.

Причина тому — закрытие малых и средних предприятий в ряде районов. В Некоузском муниципалитете о предстоящем закрытии сообщили сразу четыре. По этому поводу депутат Ярославской областной думы, секретарь обкома КПРФ Эльхан Мардалиев обратился к губернатору региона Миронову.

Речь идёт об ООО «Агрофирма «Сить», СПК «1 Мая», ООО «Агрофирма Латка», ООО «Данилово». Ранее забором молока у этих хозяйств занималась фирма ООО «ВОЛГА-ТРЕЙДИНГ». Но с марта машина перестала приезжать за продукцией. Руководство предприятия сослалось на никудышные дороги, из-за чего происходят частые поломки машин, а также на низкое качество поставляемого молока. Возможной причиной последнего также может быть нерегулярность вывоза молока — на второй-четвёртый день после дойки, написал в своём обращении Эльхан Мардалиев.

Между тем четыре небольших хозяйства давали работу 70 сотрудникам. Теперь им просто негде будет работать. «На селе почти не осталось, по пальцам сочтёшь, производств, где требуются рабочие руки», — пишет депутат.

В правительстве Ярославской области не смогли оперативно прокомментировать сложившуюся ситуацию, как и в департаменте АПК, специалисты которого часть вопросов переадресовали в департамент дорожного строительства, а последний в свою очередь отфутболил в муниципалитеты.

Ещё пример: хозяйство «Красный маяк» производит 29 тыс. тонн молока и 12—15 тыс. тонн овощей в год, которые необходимо вывозить. В условиях бездорожья, отметил его генеральный директор Василий Финогеев, увеличивается количество используемых для этого машин, соответственно растут затраты на амортизацию транспорта и ГСМ.

Василий Финогеев рассказал анекдотическую историю о том, как в прошлом году он попытался засыпать песком ямы, из-за которых трудно проезжать тракторам и грузовым машинам.

— В результате дорожные службы выписали мне предупреждение: у них там якобы асфальтовое покрытие, а я засыпаю его песком, и пригрозили, что в случае возникновения ДТП укажут, что его причиной стало загрязнение мной асфальтового покрытия песком.

Начальник отдела ЖКХ, инфраструктуры и природопользования Некоузского муниципального района — того самого, где к закрытию готовятся сразу четыре хозяйства,— пояснила, что перевозки молока этих предприятий осуществляются по региональным дорогам, но их собственник — субъект Федерации.

— Проблема таких «ножниц» существует во всей области. Весной после довольно морозной зимы качество асфальтового покрытия сильно ухудшилось. Что же касается муниципальных дорог, то в основной своей массе они не асфальтовые, а грунтовые. Мы поддерживаем их, насколько позволяют имеющиеся у нас финансовые средства, формируемые из акцизных отчислений от продажи бензина и всей дорожной деятельности. Расходуем их на летнее и зимнее содержание и капитальный ремонт своих муниципальных дорог. Но дорог много, а средств, как всегда, мало, — подчеркнула руководитель отдела.

По словам Тамары Струц, район ежегодно просит увеличения финансирования на региональные дороги в связи с критической ситуацией, однако администрация области заявляет, что денег у них тоже нет. Большинство хозяйств просто не доживут до того времени, когда власти соизволят отремонтировать дороги. Они банкротятся, уходят с рынка, меняют форму собственности или направления деятельности, покидают регион.

В одном из районов области представитель власти, пожелавший остаться неназванным, признал, что в регионе заботятся о дорогах только к крупным фермам и агрохолдингам, обходя стороной малые предприятия. Региону выгодно быстро нарастить показатели по сельхозпроизводству с помощью той или иной крупной компании. А на мелкие — наплевать.

Лидия Куликова, руководитель «Агрофирмы Сить», сообщает, что коров они уже сдали: «Мы уже закрываемся, потому что из-за отсутствия дорог покупатели отказались к нам ездить. Эту проблему никак не решить, разве что отправлять продукцию... вертолётом. Департамент дорожного хозяйства Ярославской области нам ничем не помогает. Дорог как таковых уже давно нет, и с каждым годом ситуация всё хуже». Очень легко всё закрыть и разрушить. А как потом восстанавливать?..

По словам директора Центра изучения молочного рынка Михаила Мищенко, ситуация с дорогами в Ярославской области удручающая: «Отдалённые аграрные предприятия теряют доходы, сталкиваются с нежеланием поставщиков работать с хозяйством. Зачастую даже ремонтные бригады не соглашаются выезжать, узнав, что хозяйство находится в деревне Ярославской области».

Елена КРАСНОЛУЦКАЯ.

Учредители — журналистская организация АНО «Редакция газеты «Правда», Коммунистическая партия Российской Федерации

Главный редактор Б.О. КОМОЦКИЙ
Редакционная коллегия: Т.Б. АВЕРЧЕНКО, В.П. ВИШНЯКОВ (ответственный секретарь), В.С. КОЖЕМЯКО, М.С. КОСТРИКОВ (заместитель главного редактора), Н.М. МУСИЕНКО, А.И. ОФИЦЕРОВ, Т.Ю. ОФИЦЕРОВА, Т.Н. СМИРНОВА (заместитель главного редактора).

Свидетельство о регистрации в Федеральной службе по надзору за соблюдением законодательства в сфере массовых коммуникаций и охране культурного наследия ПИ № ФС77-18563 от 25 октября 2004 г. (Прежний рег. № 1064 от 29 августа 1991 г., ПИ № 77-9115 от 18 мая 2001 г. и ПИ №77-16382 от 13 октября 2003 г.)
www.gazeta-pravda.ru, www.kprf.ru
Электронный адрес: pravda@cnt.ru, gazeta-pravda.ru@yandex.ru

АДРЕС РЕДАКЦИИ И ИЗДАТЕЛЯ: Москва, улица «Правды», дом 24. Для писем: 127137, Москва, а/я 22, редакция газеты «Правда».

ТЕЛЕФАКС: 8-499-257-11-08.

ТЕЛЕФОНЫ: Приёмная — 8-499-257-47-39, 257-52-13.
Служба распространения — 8-499-257-47-72.
Отдел рекламы — 8-499-257-44-56.

Номер набран и свёрстан в компьютерном центре АНО «Редакция газеты «Правда». Отпечатано в АО «Московская газетная типография», 123995, г. Москва, ул. 1905 года, дом 7, стр. 1
Газета печатается в Москве, Санкт-Петербурге, Воронеже, Иркутске, Минеральных Водах, Новосибирске, Челябинске.
Тип. № 1128
Подписной индекс 50102. Общий тираж 100 300.
Подписано в печать 17.05.2021. 1 2 3 4 5 6 7 8
По графику: в 17.00. Фактически: в 17.00.